中央日報

中華民國十七年二月創刊

社址：重慶中山一路二三九號

經理部 編輯部 電話：三六一一號 三五五二號

城區營業處：中正路一七〇號 電話：四一八四四號

陪都 第六千九百七十六號

發行人 劉覺民

內政部登記證渝字一〇一號　中華郵政特准掛號認為新聞紙類

報價

本埠：白報紙零售每份二千元　土報紙零售每份一千二百元

外埠：平寄每月郵費九百元　掛號每月郵費一萬三千四百元　航平每月郵費三萬一千五百元　航掛每月郵費五萬七千元

直接訂閱本報另有折扣優待

廣告

報頭下每天刊費八萬元

特等　一版上封面每行每日刊費一萬六千元

優等　一版下封面每行每日刊費一萬三千元

普通　四版每行每日刊費一萬元

短行　四版每行每日刊費五千元

中縫　二三版中縫每行每天刊費一萬六千元　四版中縫每行每天刊費一萬元

附告　長行每行共計七十七個五號字　短行每行共計三十八個五號字

新華信託儲蓄銀行重慶分行遷移啟事

本行定于今日遷入民族路一一號（小什字）新址營業　此啟

新華信託儲蓄銀行重慶分行謝啟

本行昨遷新址荷蒙各界蒞臨指教復承嘉貺感情文之並摯愧招待之未週特此鳴謝

新華信託儲蓄銀行重慶分行謹啟

◁太平洋社▷

華僑興業銀行召開股東大會啟事

茲訂於本年十一月十五日十時在重慶中正路總行召開股東大會希各股東屆時出席除專函奉達外特此通告

鄧淑惠 石智能 訂婚啟事

茲承劉斐然 陳祥嗣兩先生介紹並徵得雙方家長同意謹擇於民國三十六年國曆十一月三日在渝舉行訂婚典禮特此敬告諸親友

吳淞中國公學在渝校友公鑒

茲訂於十一月七日午後五時在民權路西大公司中餐部聚餐屆時務希諸同學撥冗參加為荷

稅西恆 龍懷陵 趙俊德 鄧曼華 劉芷休 劉宇 劉光美 何錚 李龍疇 蕭懃勋 藺健吾 彭應驥 同啟

警告美華化學顏料廠啟事

吾妻介呈有管理涵液法追究一案吾為息事憐人起見故限三日內將不法事項自行撤回倘逾期不理提起訴案追究特此警告此啟　牟家麟

因家麟要事赴滬渝地美華化學顏料廠勢認告一案吾今返家各方證據竟屬借通鬼祟違法將告訴款止禁復社　十一月三日

人造自來血

風行四十餘年　最合生理作用之全能大補劑

功效　生新血，康健細胞　長精力，改善體質　補腦系，輔助消化　療虛損，激發活力

主治　貧血萎黃，四肢痠軟　神經衰弱，健忘失眠　營養不良，產後血虛　食思缺乏，一切虛損

藥房均售

補藥　補針　補片

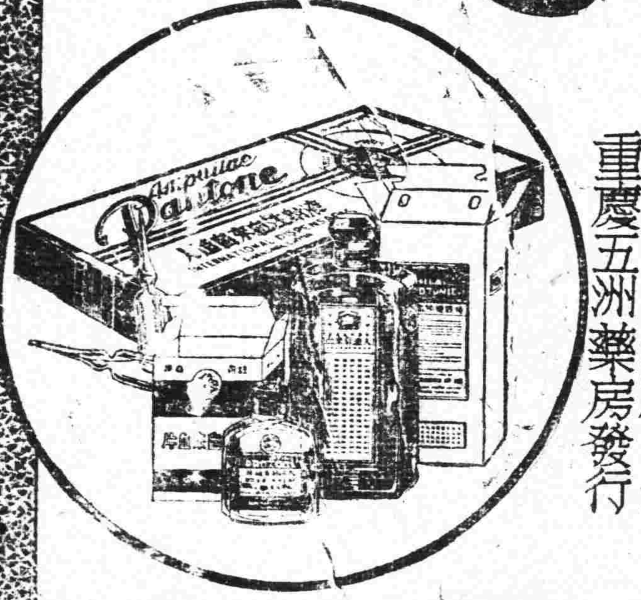

上海五洲藥廠出品　重慶五洲藥房發行

本報啟事

重慶市各報聯合委員會通告

本報自十一月一日起依照重慶市各報聯合委員會決議分別加價計白報紙每份增為二千元土報紙每份增為一千二百元查本報係用西洋白報紙成本較高為優待讀者起見不另加價仍照二千元一份發售此啟

頃因物價飛漲報紙成本過鉅本會各報虧折甚重乃集會從十一月一日起白報紙每份增加為二千元土報紙每份增加為一千二百元此種不得已之苦衷希予鑒諒為荷

重慶電力公司第一發電廠修理鍋爐臨時停電啟事

本公司第一發電廠鍋爐發生故障亟須修理奉准自十一月三日晚十一時起至四日午後六時止停機修理在修理期間該廠供電區域城區及江北一帶無電特此公告

四川省威遠縣旅渝同鄉會緊急啟事

茲者本會成立迄今已屆數月為加強會務推進及鄉人補行登記起見特定期於本（十一）月四日午後四鐘假道門口銀行公會開第一次會員大會希我各界在渝鄉人務祈屆時出席為荷

健壯　補爾血

健壯為人生幸福，欲常保持強健壯旺，請服牌子最老，功效最佳全國馳名最有特效偉大補品。

是現代最進步最有效的滋補品，是治療貧血病虛弱病的偉大救星！

服補爾血能使身體強壯，腦經強健，氣血健旺，精神飽滿，百病不生，永享健康幸福，病後調補及產後虛弱服此最有特效，戒除嗜好期中及戒後服補爾血能調補身體增強精神，迅速恢復健康。

每瓶價七萬元

·各埠藥房均有經售·

華洋化學製藥公司監製

重慶林森路九六號

成都東大街五八號萬縣二馬路七九號

華洋大藥房總發行

·現代社·

秋涼補品祗有菊花奶粉最方便

重慶牛奶場

重慶第一模範市場二十二號

濬泉紙漿公司 重慶造紙廠招考學徒簡章

一、宗旨：本廠以造就基本造紙技術人員為宗旨　二、名額：十五名　三、資格：凡初中畢業或具有同等學力年在十六歲以上二十歲以下之男性體格健康品行端方思想純正無不良嗜好確能忍苦耐勞對造紙技術具有興趣者皆合格　四、報名：（一）手續：檢驗證件填繳名單繳最近脫帽半身像片二張（二）地址：化龍橋正街二十九號附三號本廠（三）時間：自即日起至考試前一日止　五、考試：（一）科目：1.國文2.數學3.英文4.理化5.口試6.體格檢查（二）時間：十一月十六日（三）地點：與報名地點同　六、學習時期：定為三年　七、待遇：在學習期內除住宿及文具由廠供給外每月津貼壹萬貳拾萬元（伙食在內）以後每半年按生活程度酌予調整學習期滿按其成績從優留用

成都 永豐商號啟事

記由蓉兌渝票八張十月卅一日期計李仕模先生交壹仟萬元者兩張楊明燊先生交伍百萬元者兩張孟百萬元者壹張貳百萬元者壹張係楊國鈞出票陳耀南先生交伍百萬元者一張中國永興昌出票張茂修先生交壹千萬元者一張以上列票均蓋有成都裕通藥棧正圓形背章於十月二十三日航掛寄出迄今敝記渝莊尚未收到該信想係郵誤除已向郵局清查及通知付款人止兌外特此登報申明任何人拾得概作無效此啟

長西國軍南北夾擊
榆林防務益趨鞏固

【中央社長春一日電】㈠一日晨三時、由四平北上國軍、以雷霆萬鈞之勢、包圍公主嶺、匪保十八團大部及北滿獨二師一部千二百餘名、悉予殲滅、俘馬二百餘匹、鹵獲械彈輜重極夥。㈡國軍於公主嶺清理戰場時、經證實匪城防司令一名斃命。

【中央社長春二日電】前竄擾長春西南郊之匪獨立四、五兩師萬餘、頃於小合隆、范家屯間之趙家爐、五家子一帶、陷於國軍重圍。

【中央社長春三日電】步砲空陸聯合大戰、三日在長西六十華里之鐵路兩側激烈進行中。國軍以南北夾擊之勢、掌握絕對有利位置、大戰係因匪軍以逾萬騎兵圖援被圍於小合隆地區之獨四、五兩師而告展開、現其第二縱隊已自吉林外圍抽調西竄、長南戰局可能繼續演進、過去一晝夜匪軍傷亡達六千餘人。

【中央社長春三日電】㈠被包圍於小合隆以西地區之匪西滿獨立第四、五兩師主力、經竟夜激戰後、傷亡逾半。㈡匪蒙古騎兵獨立旅、西滿騎兵獨立師、及北滿獨立二師約萬五千餘名、自雙城堡、懷德、伏遠、雙陽等地竄向長南戰場、企圖挽救獨四、五兩師、國軍北上兵團刻正予夾擊、以反「反包圍」形勢聚殲中。㈢圍攻吉林匪軍開始西竄、范家屯、興隆店以東地區、已發現其先頭部隊。

【中央社瀋陽三日電】吉林方面戰事、已近尾聲、沿中長線北上國軍進抵長春後、吉林四週匪軍業呈動搖、其一部已開始潰退、過去四十八小時、市郊各線均無激烈戰鬥。

【中央社瀋陽三日電】進擾白旗堡大虎山間北寧線匪第七縱隊及東寧軍第一師、經國軍痛擊後、已於二日晨分頭回竄。

【中央社榆林二日電】共匪一日竟猛攻北城及東城、經守軍奮勇堵擊、終未得逞、刻仍在激戰中。又凌霄塔及三義廟東側關帝樓、現仍在我軍手中、屹立無恙。

【中央社張家口二日電】榆林保衛戰今為第九日、守軍士氣極盛、繼續予匪痛擊、我空軍連日均飛榆助戰、匪勢今已稍挫。又我有力援軍一部、一日晨衝破匪陣入榆增援、現防務益趨穩固、城北牛家梁、譚家峁匪軍二個旅、已有北竄模樣。

【中央社西安三日電】空軍連日晝夜出動協助榆林守軍作戰、收穫戰果甚大、三日復有大批機群出擊城北一帶、炸毀匪軍工事多處、並擊斃四週匪軍人馬甚衆。

【中央社西安三日電】榆林近郊戰事仍極激烈、匪曾傾其全力不斷猛攻、均經守軍奮勇擊退、迄至三日晨四時、榆林仍在國軍固守中。

【中央社洛陽三日電】竄擾豫西月餘之陳賡匪部、在國軍之強大壓力下、已全部向東南潰竄、其主力已竄至魯山、寶豐以北山區地帶、我有力部隊已跟蹤追殲中、現新安、宜陽、伊川等地已無大股共匪。

【中央社洛陽三日電】竄犯登封城西隴之共匪千餘、遭守軍痛擊後、傷亡慘重、已向大金店附近山區潰竄、我軍正予分路圍殲中。

【中央社濟南三日電】肥城國軍某部三日出擊、在演馬莊附近與匪約二千餘激戰四小時、將之擊潰、並生俘百餘人、匪向演馬莊地區潰退、國軍銜尾追擊中。

【中央社青島三日電】由萊陽向東掃蕩國軍、一日繼續向海陽境郭城一帶清勦、匪望風逃竄、國軍鹵獲被服糧彈甚多。

【中央社西安二日電】運城外圍共匪二十四旅主力、及五五、五八兩團、挖掘坑道、攻城守軍、洞燭共奸、預置炸藥、於所掘坑道應達地區、待其洞穿、引藥爆炸、一日會有匪二百餘、悉填坑中、共匪以陰謀未逐、士氣頹喪、我復戮力還擊、共匪死傷枕藉、大部相率後撤、現殘餘散匪、已無鬥志、當不難悉予殲滅。

周以德晉謁蔣主席
對曾琦談美輿論漸明朗
强大中國始能保障日韓安全

【中央社南京三日電】代表美衆議院外交委員會來遠東調查之周以德、今日下午五時由外交部凌司長其翰、陪赴主席官邸、主席及夫人五時十分接見周氏、暢談甚久、始行辭出。周氏定明日飛滬、五日離華、兼程返美、擬定出席十七日召開之特別國會。又政院新聞局董局長顯光、今午特赴美大使官邸訪晤周氏。

【中央社南京三日電】美衆議員周以德、三日晨十時偕美大使司徒雷登自滬飛抵京。周氏於十一時在大使官邸招待記者時稱：美國對華之「等待及拖曳的政策」、自中美兩國觀點視之、乃為「最危險及有害之政策」、與中國有密切關係之日本、及關切中國之蘇聯、亦將受其影響。周氏稱：美人對魏德邁將軍在華訪問使命、甚為重視。蓋魏氏於戰時從事中美合作任務甚為成功、周氏認為魏氏之報告中、向政府之建議部份應予發表。周氏於回答問題時稱：美政府所以保留魏氏建議、或係令美人集中注意馬歇爾之援歐方案。周氏稱：「果係如此則實為錯誤」。周氏强調美政府應一方進行援歐方案、一方將援華之計劃公諸國人、方可獲致國會之支持。周氏復稱：日本及韓國之獨立及安全、需要亞洲方面有一「獨立、强大之中國」。渠繼就此加以引申、認為美國曾解除日本之武裝、日本未來獨立之保障及安全、美國自將負責。而日本之安全、僅可由兩種方式獲得：㈠美國與其他國家成立協定保障之。㈡美軍留駐日本防禦之、故遠東方面實需要獨立強大之中國。周氏繼就美國之援外政策解釋稱：「美國以大量金錢包括物資及貨物運赴國外、而影響國內之經濟情況、如美國放棄援外政策、則若干獨立國家或將崩潰、各國之後而崩潰、將繼東歐」。氏拒絕表示其個人對此問題之輕重、先後看法之意見。渠稱：「美國目前之物價高漲、令美人對援外問題會加以重大考慮」。周氏於論述援外問題作一結論稱：此一問題須注意二原則、即一、利益確由有關國家之人民得到。二、同時保障美國納稅人之利益」。周氏最後稱：國民黨之三民主義、係依據民主理想、而現政府於蔣主席領導之下、於一九三一至一九三九年間、曾朝民主有卓異及驚人之表現。

【中央社南京三日電】美議員周以德、三日下午二時在美大使館約晤中國青年黨主席曾琦及該黨中委謝澄平。曾氏提出兩點：㈠自馬歇爾返美後、美國對華政策意存觀望、原因何在、竊所不解、對世界和平、中國地廣人衆、關係至少不在土希之下、何以美國竟置援華為緩圖。周氏答謂：美國對華輿論確有未盡了解之處、曾氏並請周氏注意援華之「緊急性」與「時間性」、周氏為醫者、曾氏又以醫為喻、謂一種可治之病、若不及時用藥、則將不勉有噬臍之患。周氏表示同感。二氏晤談約三十分鐘。

其故由於過去來華記者有其中不少左傾份子、一時人民頗感惶惑、故多曲解、惟現已逐漸明朗、會向美呼籲援華。本人回國後、仍當繼續努力援華。並詢援華事、周氏答謂：援華最宜為全面的、包含政治、經濟、軍事各項。而經濟援助又分兩種：（甲）為政治性的貸款；（乙）為經濟性的貸款、前者雖有限制、後者不妨無限、因中國本身固當力求「自力更生」、而友邦之「善意援助」、亦為吾人所歡迎。

孫立人抵台北

【中央社台北三日電】孫立人今日下午二時半飛抵台北。

【中央社上海三日電】孫立人偕美軍顧問團團員七人、三日晨由滬乘軍機飛台灣。

社論
發展中印合作

日前王外長在記者招待會中稱：「中印兩國雖非擁有強大武力之國家、然皆反對侵略、擁護和平。兩國共有八億人口、將來於國際問題上、如步調一致、可具有決定性之作用、故我國與論界、應呼籲發展兩大民族間之合作、為世界和平而努力。」在美蘇兩大勢力對立日益尖銳的局勢中、「世界和平」業已感受威脅、整個世界都為之侷促不安、王外長於此時以「發展中印合作」促起國人注意、實含有重大的意義。

第二次世界大戰以後、國際局勢起了劇烈的變化。德日倒下去了、英法疲憊不堪、獨蘇聯共產主義特別蔓延。今日世界上幾乎沒有一個地方無共產黨員、沒有一個國家無蘇聯的第五縱隊、使蘇聯在國際上有恃無恐。美國在第二次大戰中充作盟國的「兵工廠」、因而促成了美國的工業繁榮、到今天不但世界各國都成了美國的債務國、而其本身仍具有雄厚的力量。所以第二次大戰之後、唯有美國可以與蘇聯敵當。蘇聯乘大戰後的變化、利用各國的共產黨、到處滲透、到處擴張、而美國則運用其經濟力量、到處堵塞、到處防禦、因而使形成美蘇之間的尖銳對立。這對立、表面上看是由於處理戰後的各種實際問題、而骨子裏則是由於思想上的矛盾。蘇聯是代表共產主義的國家、美國是代表民主主義的國家、而這兩國家都具有支配國際政治的力量。今天的事實很明顯、蘇聯擴張的資本是各國的共產黨員、而美國則以經濟外援作為對抗蘇聯的武器。依蘇聯的看法、美國處於兩大矛盾之中、而蘇聯則立於不敗之地。蘇聯認為、美國援助外國的結果、將產生兩種危機、一是通貨膨脹、引起物價高漲、一是加速美國資本主義的崩潰。美國以經濟援助各國、則利用共產黨的破壞、以抵消美國的援助力量。美國若果對各國袖手旁觀、不予援助、蘇聯自然可以從容的赤化全世界。故由蘇聯看來、今日蘇聯在國際上已處於空前的優越地位。將來事實是否如此、固大有問題、而蘇聯確是如此認識、如此自信。因為如此、所以儘管大家希望和平、而蘇聯決不會對美國妥協的。在此種情勢之下、為維護世界和平、挽救人類的厄運、唯有愛好和平的民族團結起來、以團結的力量來挽救未來的世界危機。

中印人口合計佔全世界人口的二分之一、國境毗連達三千公里之長、其文化經濟相互交流之歷史、有千餘年之久、然而兩國間從無一次衝突。美國與加拿大的邦交、素稱和好、然而兩國邊界從不設國防、因而美加誇耀為「無國防的鄰居」。但自美國建國以來、為時不過兩百年、若比起中印兩民族二千餘年的睦鄰歷史、實在短暫得很。由此證明了中印兩民族是世界上最愛好和平的國家。過去中國受日本帝國主義無止境的侵略、印度受英國的羈絆、以致兩國對維持世界和平不能發生決定性的力量。今日中國由於八年抗戰的勝利、變為四強之一、而印度由於不斷的奮鬥、成為完全獨立的國家、今後兩國若能密切合作、發揮團結的精神、對世界必有偉大的貢獻。中印兩國俱有廣大的領土和豐富的資源、姑不置論、單以人口來講、兩國合計即佔全世界人口的一半。固然今日已進入原子彈時代、但在原子彈時代仍以人為本位。英國是科學發達的國家、但第二次大戰之後、卻感覺人力缺乏、這缺乏的人力不是科學所能克服的。科學的發明只能節省人力、而卻不能完全代替人力。科學只能製造物的力量、這說明了不管科學怎樣發達、人力仍佔着重要地位。中英兩大民族俱有優厚的人力、今後若果能夠密切合作、不但對於國際問題將起決定性的作用、就是對於今後世界的和平、也將起重大影響。這一點是中印兩民族應有的共同認識。

菲反對我收回琉球
理由是將威脅菲國地位
要求將其置於託管之下

【中央社馬尼剌三日專電】據美人經營之馬尼剌公報本日載稱：菲律賓將反對中國所宣佈之要求收回琉球之希望。此間外交官員表示：菲律賓代表將在未來之日本和會中、提出反對意見、並將請求聯合國予以支持。反對之理由為琉球倘歸某一單獨國家完全控制、則琉球對於菲律賓之戰略位置將危害菲律賓之地位、菲律賓以外之國家將要求將琉球按照前此已在聯合國中提出之建議、置於託管之下。且謂：菲律賓並將尊求以民族自決方式、確定台灣政治地位。最後稱：美國可能不願放棄佔有琉球。（中央社按：台灣歸還我國、已為四強所同意、且已成既定事實、菲方忽提此議、殊屬令人費解。至琉球之應歸還我國、亦為歷史上地理上文化上必然之結論、菲方此種意見、可謂對於事實未有透澈之認識）。

【中央社馬尼剌三日專電】關於馬尼剌公報所載菲律賓反對我國收回琉球之要求事、菲外長季里諾、外次艾佛立加、今晨皆未表示意見。外部與總統府之其他官員稱：渠等「絕未聞及此事」、故不能加以證實或否認。但據記者從其他方面獲悉、菲政府確有反對意圖、且遠在張羣院長於國民參政會駐委會宣佈中國將要求收回琉球以前、菲外部某官員即已擬就菲對日和會之計劃。此間觀察家對菲方此種態度、皆表驚訝、蓋菲律賓是否將被邀出席對日和會、迄今尚難懸悉也。

英訪華團抵穗
今晚亞蒙將廣播告別辭
該團六日飛港啓程返國

【中央社南京三日電】英議會訪華團一行、三日晨十時半離京飛廣州、定六日自穗飛港、啓程返國。外交部葉次長公超、凌司長其翰、立法院樓秘書長桐蓀、參政會邵秘書長力子、及英大使施諦文等、均赴機場歡送。

【中央社廣州三日電】英議會訪華團所乘「建國」號專機、三日下午二時五十分安然降落此間天河機場。該團定六日晨飛港、在機場中歡迎者有[illegible]、行轅副主任鄧龍光、市長歐陽駒、省府秘書長姚寶猷、外部特派員郭德華、均赴機場迎接。英駐穗總領事霍爾亦在歡迎者之列。訪華團至行館暫憩後、即往訪張主任發奎、宋主席及歐陽市長。市行轅張主任、宋主席及歐陽市長聯合設宴款待訪華團。該團在此勾留三日之參觀日程均已排定、分別參觀中山紀念堂、國立中山大學及市內數處工廠、嶺南大學。亞蒙勳爵或單獨赴佛山參觀該處英國教會所主辦之醫院、作整日盤桓。明晚亞氏擬假電台廣播彼等之告別辭、渠與其他團員可能分別在此間各大學中演講。

孫科邵力子
分函英上下院議長

【中央社廣州三日電】廣州議會訪華團長亞蒙勳爵將攜返孫科致英上院議長勳爵及下院議長之信件：一為立法院長孫科致英上院議長之信。一為參政會秘書長邵力子致英下院議長及秘書長之信。

京市共黨份子
脫黨登記結束
政府已予安全職業保障 民盟份子亦可申請登記

【中央社南京三日電】京市共產黨份子脫黨申請登記、自上月二十一日起開始辦理、業於卅一日結束。頃據首都衛戍司令部新聞處長余陶稱：親往該部申請登記者共計二十九人、內工人十人、學生八人、教員四人、店員三人、軍官士兵公務員及看護各一人（內有女性二人）彼等一經登記脫黨後、政府已予以安全及職業與生活上之保障。余氏並稱：此後如有繼續申請登記者、亦准以特別登記手續辦理。記者問以民盟份子是否仍須登記、余氏稱：尚未獲得正式命令、惟已得上級指示、凡自願申請登記之民盟份子、該部亦採用同樣辦法予以安全及職業之保障。

王德溥將謁蔣夫人
報告東北放賑經過
難民過多所募少數賑款杯水車薪 不應消極救濟應積極扶助其發展

【中央社南京三日電】中委兼東北救濟會理事王德溥、頃自東北督振歸來、向記者發表談話稱：此次東北救濟會在蔣夫人領導之下、籌募各項振款振品、最初用意係救濟東北水災、本人偕同劉理事哲、及馮委員兆異等、奉命前往東北、同地方政府查災放賑、一面代表本會宣慰、到瀋後迭與各父老民衆接談、宣佈蔣夫人領導救災及關懷難胞之德意、聽者無不異常感奮、惟難民為數過多、就本會募得少數之賑款而言、真有杯水車薪之感。根據實地統計、熱河、遼寧、長春、安東、蒙古、瀋陽、旅順、各省市逃出之難民、在百五十萬人以上。本人親赴各難民站所巡視、並對其生活情形加以考察、發現難民全係義民、即對政府具有信念、對共匪之殘暴統治不能忍受、因而逃出匪區者。其中智識份子、青年學生、及壯丁強悍之民衆甚多、百分之八十可用於戡亂、本會總動員宗旨、壯強義民本人認為實不應消極救濟了事、而應積極扶助其發展、使成為剿匪建國巨流中之新生力量云。王氏日內將謁見蔣夫人報告赴東北放賑經過。

大連港口
暫停開放

【中央社上海三日電】江海關三日佈告略謂：奉行政院令、大連港口暫停開放。

馮衍逝世
國防部中將司長

【中央社上海三日電】國防部土地建築司中將司長馮衍、上月下旬赴浙臨公幹、胃部大量出血、嘔吐不已、歸途因暈船嘔吐、十日抵滬即入院治療、終以出血過多、延至三日晨五時二十五分逝世。氏字卜蕃、廣東南海人、陸大十三期畢業、歷任軍委會總司令部副參謀長、遠征軍駐東南亞盟軍聯絡參謀長、戰後受降代表等職。

膠東國軍
搜獲大批軍火

【中央社青島三日電】膠東國軍精銳勁旅某部、連日在棲霞東南之桃村、李莊、徐家店、藍店等地、搜獲匪軍槍械五百餘箱、鋼條八千九百七十根、電汽工廠一個、砲彈工廠一個、輕機槍工廠一個、各種軍火機器物資、據估計約需六百輛卡車運輸一月之久。此次大勝、使膠東殘匪之彈藥補給斷絕、其盤踞膠東山區之迷夢全部粉碎。

穗舞女受訓

【中央社廣州三日電】穗市職業婦女協會舉辦之舞女訓練班、今日下午二時行開學禮、定四日正式上課、報名入學舞女一百三十六人。該班分會計、車縫、編織二學科、日間上課、晚間仍准伴舞、二月畢業、俾舞女轉業後有技能。

各地黨團陸續合併
新省黨部新任執監委昨宣誓就職

【中央社天津三日電】津黨團統一工作完成、三日起開始合併辦公、郭紫峻任主委、王任遠副主委。

【中央社漢口三日電】漢口黨團合併後、今晨舉行首次聯合紀念週、程潛主席、講述黨團合併之重要、並勗勉同志集中力量剷平匪患。

【中央社迪化三日電】新省黨團統一組織機構完成、省黨部新任全體執監委、今日上午十一時舉行宣誓就職典禮、由宋希濂代表中央監誓、禮畢續開執監委首次會議。

【中央社福州三日電】閩省黨團今日起正式合併辦公、各縣市黨團部同時一律統一組織。

桂永清返京

【中央社南京三日電】桂代總司令永清、上月中赴九江、漢口等地視察江防公畢、三日晨七時乘永綏艦返京。

接收總值
東北敵偽物資

【中央社瀋陽三日電】東北敵偽資產統一接收委員會、即將與東北生產管理局、房地產管理局合併改組成立東北敵偽產業處理局、茲據東北敵偽產業處理局負責人談稱：自上年九月一日起、迄今年八月底止、共接收四九六二單位、估計約值（以下皆為流通券單位）一千一百八十億一千一百七十六萬八千元。

溫源寧抵港
定明飛往雅典
新任駐希大使

【中央社香港三日電】新任駐希臘大使溫源寧、於赴雅典途中昨抵此。今夜港督葛量洪、將設宴招待。溫大使告記者稱：渠將盡最大努力、增進中希兩國間之經濟與文化關係、渠稱：將於五日乘機飛往雅典。

阿富汗國王
致謝蔣主席
主席賀巴國慶

【中央社南京三日電】外交界息：十月十六日為阿富汗國王柴希爾誕辰、主席曾去電致賀。頃悉阿外長特於日前致函我駐阿公使、請其向最崇敬之蔣主席轉致阿王謝忱。

【中央社南京三日電】三日為巴拿馬國慶日、蔣主席曾電巴總統吉米尼茲致賀。

內政部警察總署
舉行工作檢討會
討論各地治安裝備訓練等問題

【中央社南京三日電】內政部警察總署、三日上午召集各地來京之警察首長、舉行工作檢討會議、就有關各地治安、警察裝備、給養與訓練問題、交換意見。由唐署長縱主席、與會人員分別報告各地警察業務及治安狀況、並提供參考資料、迄下午一時休會、午後續行會議、討論各地提出之具體問題、唐署長最後綜結各項建議、準備轉請逐步實施。明日上午全體參觀首都刑事警察實驗室、下午由張部長厲生召集訓話。

主席在愉快中渡過六一華誕

【本報南京三日專電】據蔣主席侍從人員告記者：主席六一華誕、於愉快心情中渡過、牯嶺氣候良好、是日牯嶺山上居民均懸旗慶祝、牯嶺社會服務處曾佈置一壽堂、前往簽名致敬者、自晨至晚絡繹不絕。牯嶺各學校聯合出刊壁報誌慶、晚上主席曾與隨員在官邸宴客。又稱：牯嶺秋色極佳、主席在牯嶺時間、常偕夫人在林蔭散步、欣賞紅楓長松、心情極為快樂。

秦德純在滬主持
慰勞魯部隊募捐會
呼籲慷慨解囊救濟山東人民

【中央社上海二日電】國防部次長秦德純主持慰勞在魯戡亂部隊救濟難胞募捐大會、二日下午三時在山東同鄉會舉行、出席黃伯度、嚴莊、沈宗濂、楊步飛、權萬秋、杜光塤、孔令燦、與山東同鄉四百餘人。首由秦次長致開會詞謂：慰勞救濟募捐大會、意義有二：㈠自動員戡亂後、山東國軍出生入死、奮勇血戰、清剿沂蒙山共匪老巢、並收復沿海各重要港口、切斷共匪之國際路綫、人民因此得安全之保障、理應對魯境戡亂部隊、致深切之慰勞。㈡山東人民、二年來所受共匪之蹂躪壓迫、其痛苦較之淪陷時尤有過之。慘遭殺戮或逃亡異鄉者、估全省三千八百萬人口之半、目前山東難胞集中地點、臨邑有十五萬人、濟南十餘萬人、青島二十餘萬人、而冬令將屆、凍餒堪虞、魯青救濟分會、又定本月撤銷、彼等未來之遭遇、誠堪憂慮。凡我同鄉同胞、何忍置之不問、渴盼同鄉慷慨解囊、救濟深陷苦難中之山東人民。繼由黃伯度、嚴莊等分別致詞、並經決議：㈠請杭業界根據過去籌募兩廣水災捐款辦法、勸募救濟魯省難胞、並慰勞在魯我戡亂部隊。㈡上海山東同鄉、每人捐款最少一萬元、並向各界擴大募捐運動。

收容匪軍招待所
與國軍待遇相同

【中央社長春三日電】中央社記者與美合衆社記者參觀新設之投誠人員之招待所。該所收容之投誠人員、除日前遣送瀋陽之三百餘名外、現仍有二百五十餘名、彼等逃出匪區多已將近一月、在招待所內所有被服給養、與國軍完全相同。每日除食糧二十五兩外、並有充分之蔬菜及肉類佐餐、彼等亦度着與國軍相同之紀律生活、每日並受數小時課程。

要聞簡報

南京電　國民黨中央黨部總理紀念週、三日上午九時在該部大禮堂舉行、由青年部長陳雪屏報告該部成立後工作情形。

南京電　國民參政會駐會委員會、定七日上午九時舉行全體委員會議。屆時由王外長報告出席聯大之經過。

南京電　政院三日晨舉行第二次月會、甘秘書長乃光主持、並請資委會副委員長孫越崎報告該會工作情形。

湖南電　湖南勘亂動員委員會今晨正式成立、該會選趙恒惕等十九人為委員、並推趙恒惕、張炯、王東原三人為常務委員。

上海電　三日為辛亥革命光復上海三十六週年紀念日、滬黨團同志今日舉行紀念儀式、並公祭先烈。

新德里電　我出席亞洲勞工會議代表團政府方面顧問、現任該會社會保險委員會主席方顯積、因衛生部有要公待理、已於今晨搭機離此返京。

五權憲法學會
社部准予組織

【中央社南京三日電】本市法學專家張知本、林彬、史尚寬、楊幼炯等三十三人、發起組織中國五權憲法學會、已由社部批准。三日下午三時、於文化會堂開發起人會議、會中對於徵求會員、及會章均有決定、並決於下月召開成立會。

紛紛投誠
東北共匪老幹部

【中央社長春三日電】近日共匪老幹部投誠人數日增、為匪第六次攻勢中之新現象、據匪「抗大」出身曾任「區政委」之周易（江蘇籍）稱：「抗大」第五分校第五期出身人員、約四十餘名、八一五後經古北口越長城、派赴東北、目前據彼所知、已有二十餘名向政府投誠。已年來之攻勢中、匪軍基層幹部喪失殆盡、而所謂第六次攻勢之匪軍、多以地方流氓及偽滿警察充任下級幹部、領導三分之二以上之民兵作戰。

人選決定
沙邦瓦等即來華
緬甸駐華使館

【中央社南京三日電】外交界息：中緬決定互換大使後、緬甸除派宇邁任首任駐華大使外、近並任命沙邦瓦為一等秘書、李若溫為三等秘書、據悉：沙李二氏已於一日由緬飛港、約留旬日後、即啓程來京籌備設館工作。

本黨競選國代名單
審查竣事六日公佈

【本報南京三日專電】本黨競選國代名單、三日下午審查完竣、四日送中央選舉事務所、六日公佈。

【中央社南京三日電】國民黨中常會暨中央選舉指導委員會、今日續開聯合會議、審核各省市國代候選人名單。據悉：除新疆及若干綏靖區與全國性職業團體外、各省市名單均已審核竣事、全國性婦女團體候選人名單、日內將繼續開會審查、全部名單亦即將正式送交選舉總事務所。

英國市選已揭曉 保守黨大獲全勝
保守黨員籲請舉行總選

【中央社倫敦二日合衆電】欣悅之保守黨員，因在全國市議選舉中擊敗工黨，而於今晚籲請舉行總選，俾獲得自工黨政府下解放之一日。此次選舉係全國性者，且爲下屆總選之基礎，故保守黨之獲勝，更具重要意義。邱吉爾今晨宣稱：保守黨及抱自由思想之人士，在此次選舉與業已領導吾人在內政外交上深入毁滅之途者之競爭中，獲得輝煌勝利，此事實爲自一九四五年不幸總選後，英國所獲之最佳喜訊。渠並謂：此次選舉，已剝奪工黨政府在上屆總選後所獲得之一切人民之信仰，以此工黨政府將成爲一無精神上之支持、及違反民意之政府。

【中央社倫敦二日美聯電】昨日英格蘭及威爾士之三百九十二市，舉行市議會選舉，其大部份結果，刻已獲悉，保守黨在此次選舉中，獲得兩年來首次之全勝，截至今午，保守黨共獲六百四十席，失去十七席，工黨則僅獲四十二席，失去六百餘席。此次選舉結果，將使工黨失去其對二十三市議會之控制權。據悉：此次投票者甚爲踴躍，保守黨獲勝，已成定局。保守黨主席烏爾頓今晨宣稱：自此次選舉結果，可知人民顯已對政府失去信心，而議會已不復能代表多數人民之意見，渠認爲在此種情況下議會應聽取人民之新命令。

日政局益趨僵化
片山決要求平野辭職

【中央社東京三日專電】農林相平野力三，今晨與衆院議長松岡駒吉長談後，告記者稱：渠拒絕辭去農林相職位，因此日本政局將更趨高度複雜。平野定今日下午三時與片山哲首相晤談，屆時片山或以可勸服平野使其引退，以保持黨內統一。平野之堅不辭職，以及所傳中央整肅委會不擬於目前整肅平野，足示政局將陷僵化。片山身爲首相，必要時本有斥退閣員之權，但觀察家皆懷疑片山是否將運用此種權力。

【中央社東京三日專電】日首相片山哲、今日下午於農林相平野力三突然自動取消其與首相於三時會晤之舉後、即對平野力三頒布正式命令、令其於晚六時前往首相官邸。大多數消息靈通之觀察家謂：由於首相決定阻止政治僵局再事延長、是以決定在今晚與平野力三會面時要求其辭職。

【中央社東京三日專電】日首相片山哲、將於衆院議長松岡駒吉官邸會晤農林相平野力三。據渠昨晚接見記者時所稱：將請平野力三辭職、希望平野「謹愼將事」、並依其所請，繼平野而任農林相之人選，尚未決定。佔領當局及聯合內閣中之保守黨份子，尚不願左翼社會黨員繼任。根據民主黨之意見，繼任人選必須有農會之支持，且必須爲支持經濟安定本部長官和田博雄之所謂教授派以外之人物。

【中央社東京二日專電】日本農林相平野力三、已拒絕與片山哲首相會晤、政治局勢，因之仍處於不穩定情況中。衆料平野力三，今日會與渠所領導之農會各領袖舉行磋商。平野昨夜返東京後，立即與下院議長松岡駒吉會晤，松岡曾解釋平野可能被整肅之情勢，而要求其早日與片山首相晤面，平野拒絕立即往晤片山，但保證冷靜行動。同時支持平野之社民黨員二十人，要求首相對於將平野擯於內閣之外之計劃，重加攷慮。至記者執筆時，平野已表示將穩定渠前往新潟之[illegible]。三日中迅速變動之政局，平野及片山將於未來二十四小時內會晤、屆時將可決定平野是否將從容退休、抑或力爭以保持其職位。

克什米爾未來命運
將由公民投票決定
△——印度總理尼赫魯表示

【中央社新德里二日合衆電】印度總理尼赫魯、今日保證在將入侵克什米爾之部落逐退後、立即於國際機構（如聯合國）主持下、舉行公民投票、以決定克什米爾之命運。尼氏於廣播中論及克什米爾之局勢時稱：越界向克什米爾首都進攻者、均係全副武裝、且受良好訓練、並有極幹練之領導之物。所有越界入侵者、均係來自巴基斯坦之領土。故吾人有權詢問巴基斯坦、上述入侵者、如何竟能越界入侵、是否巴基斯坦過於軟弱、無力阻止武力部隊經過其領土入侵他國、仰或願意此種事件發生。

【中央社新德里二日專電】巴基斯坦阿剌伯人之著名領袖克里姆、上月底已由拉合爾赴克什米爾、「參加解放其回敎弟兄之神聖戰爭」。

大戰中軍事人員 死亡統計

【中央社芝加哥三日合衆電】據大英百科全書所發表之由馬歇爾提出之報告稱：在第二次大戰中、兩方作戰之五十七個國家、計死亡與失蹤之戰鬥人員一千五百萬人、參戰國家中以蘇聯損失最重。各國軍事人員死亡及失蹤之數目如下：美國二九五，九〇四、聯合王國二〇五，七七〇、不列顛聯合國四五二，五七〇、蘇聯七，五〇〇，〇〇〇、法國二〇〇，〇〇〇、德國二，八五〇，〇〇〇、義大利三〇〇，〇〇〇、中國二，二〇〇，〇〇〇、日本一，五〇六，〇〇〇（以上均自一九三七年算起）、各小國（尤以波蘭與東南歐之國家）之損失、使總數增加數十萬人。

馬卿論戰爭

【中央社紐約三日電】美國務卿馬歇爾在大英百科全書所撰之「多事之十年」（自一九三七年至一九四六年十年中之戰史共十卷）中、列舉交戰國家在第二次世界大戰中所損失之官兵、總計喪命及失蹤者逾一千五百萬人、馬卿並在其報告中暗示、倘再發生戰爭、則「在開端行動中或將有摧毀性之決定性打擊：足使守勢之國家無動員之時間」。其結論認爲世界上僅有兩種抉擇、「一爲經常保持其高度之工業及武裝部隊準備」、另一爲發展某種國際辦法、互相保證反對侵略」。

哈里曼 主張控制出口權力

【中央社華盛頓二日合衆電】美商部長哈里曼、今日以特別報告一件送交國會、主張政府控制出口之權力、必須延長至明年二月二十九日以後、以保障國內之經濟、及推進美國之外交政策。此乃政府在實施馬歇爾援歐計劃法案方面、首次正式向國會提出之請求。哈氏並請求繼續保持政府須優先發給急需物資之權力、俾急需之物資能獲出口、而擴充對進口與分配少數匱乏物資之控制、以及維持國防運輸局之總管使用貨車與鐵路運輸之權力。

對朝鮮獨立問題 印度將提建議

【中央社紐約二日合衆電】據悉：印度將向聯合國建議、在聯合國委員會監督下之朝鮮選舉、應不遲於明年三月十五日、而非如美國所建議之三月三十一日。印度將在有力之聯合國政治小組委員會下週開會時提出修正案、極力支持美國所持聯合國委員會應早日前往朝鮮之主張、但將堅持該委員會應有直接監督之權力、而非如美國所建議之僅具顧問地位。印度更將建議、於建立選舉機構之實際辦法、應由美蘇佔領當局在聯合委員會指導之下擬訂之、美蘇軍隊應在朝鮮政府成立後九十日內、實行撤退。按美國之建議、對撤退佔領軍之日期、未作明白表示：僅謂應俟新朝鮮政府之保安部隊準備接收時、佔領軍即應撤退。

聯大通過議案 譴責南非聯邦

【中央社紐約二日合衆電】聯大昨夜以四十一票對十票（四票棄權）、通過譴責南非聯邦、原因爲該邦不按聯合國大會之建議、而未將其受任統治之西南非交由聯合國託管。南非聯邦代表勞倫斯抨擊此項建議、謂爲干涉南非內政、且表示南非不擬將其領土交付託管、投票結果、長期領導與南非鬥爭之印度、獲得勝利。殖民國家在此次投票中、被回敎國家斯拉夫集團所擊敗。旋大會對請將各非自治領土交付聯合國託管、以爲各該領土獨立之第一步之建議、舉行表決、結果爲二十四對二十四、

競選人介紹專欄
涪陵縣國大代表候選人
何龍慶先生

何先生祖籍涪陵縣第三區義和鄉，民國初年，隨親赴李渡就學，於前清宿儒徐兆璜先生之門，獲益良多，其地面臨大江，交通便利，因以卜居，十二三四年間，川戰爆發，全省烽焰，涪陵縣城亦爲兩軍必爭之地，闔縣父老，苦於內戰，怨聲載道，先生鑒人民處於水深火熱之中，有思必以拯救之道，油然而生革命之念，時總理在粵創辦黃埔軍校，鼓吹國民革命，先生不辭艱辛，隻身前往，考入第四期，受訓，畢業後隨軍北伐，屢立戰功，十七年奉派返籍組織涪陵縣黨部，任執行委員，吸收革命青年入黨頗多，奠定黨團今日在涪領導基礎，十九年復奉調南京參謀本部受訓，廿一年任職川康綏靖主任公署參議，廿三年任重慶行營科長，廿四年任中央軍校特別訓練班大隊長，廿五年任武漢警備司令部科長，二十七年調成都行轅第三課課長，兼川康綏靖公署稽查處長，抗戰軍興，中央厲行禁政，主席蔣　時兼四川禁煙督辦公署督辦，先生任督察室主任，三十年財政部四川緝私處成立，先生首任處長，三十二年調陪都衛戍總司令部稽查處長，三十四年九月，抗戰勝利，調滬任中美合作所第三處處長，三十五年任首都衛戍司令部稽查處長，現仍繼續供職，先生以往工作，最初是吸收革命青年和訓練革命幹部，在重慶行營成都行轅及川康綏署稽察處時間，無時不與反革命份子奮鬥，繼後奉行禁政，實調職查緝走私貨物工作，對中央之建樹特多，抗戰勝利，在滬與奸僞角逐，調京担任治安，深爲中央各部院首要倚重，故能銓叙[illegible]位，誠非偶然。

先生在外工作，返籍機會甚少，然對桑梓公益，時刻未忘，但曾向軍管區力爭減少本縣出征壯丁配額，向兵役署請願停止一甲一丁運動，保存本縣人口元氣，一萬餘人，又扶持中等教育，捐款建築益輝中學校舍，維護龍溪仁堂牛奶場，並建成兩校主權，發展育嬰救濟事業，再凡本縣同鄉，往謁求事，或因故求助者，無不竭力以赴，達其所望，縣中受惠人士，莫可勝計，不特此矣，即因川同鄉，或經商拆本，或因受軍隊遣散，流落京滬，不能返川者，先生必代僱船隻，贈其資斧，使數千川籍同胞，不爲餓莩，先生之力也，其豪俠輕財之風，眞譽滿全川而無愧。

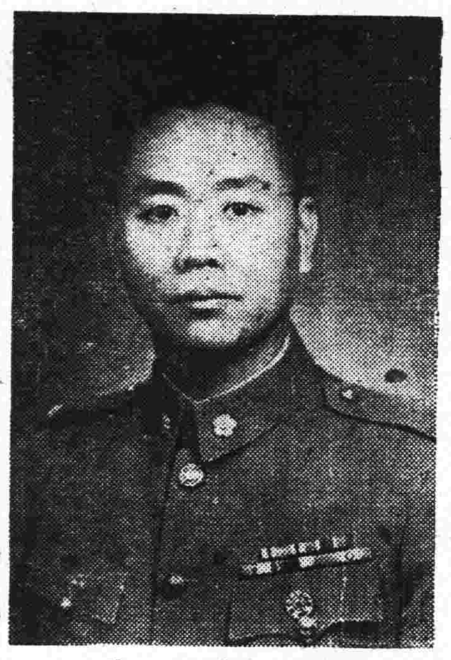

何龍慶先生

自國民大會代表選舉公佈，旅居京滬蓉渝各地同鄉，旅外各大學同學，暨縣中機關法團首長在鄉紳，全體軍官，以及地方士紳，社會賢達，函電紛投，請其參加國大代表競選，各友好以先生一再遜讓，並願一致支持，先生也以桑梓大義，實以先生當選，地方建設需要能夠向中央或省府接洽的人，才可實現，人民期望先生建設，責無旁貸，故爾勉從列候選，今後他對地方建設，當盡一切義務，發表意見如左：（一）發揚崇父老昆弟意見，（二）擁護中央或省府憲法，選舉正副總統及修改憲法，（三）建議中央或省府重視烏江流域物產，早建水閘，平衡水位，以利貨運。（四）建議省府酌撥經費修築涪武涪墊公路，實業，（五）發展農村經濟，裕源財。（六）儘速將龍溪河水電輪運本縣，發展重要工業，繁榮城鄉市場。（七）開闢合法財源，提高公敎人員待遇，以利政敎之推行。（八）向財政部請願，將涪岸食鹽運銷交本縣承辦，取得合法利潤，捐助一部以作地方公益之用。（九）籌集獎學金，鼓勵國內外各大學學生熱心向學，以宏造就。（十）扶持縣中正義，主張公道，以謀民主之眞諦。（本縣交通南北樞紐，創辦實業公司，使特殊農產暢運暢銷。）

國代候選人登記已截止

【本市訊】本市國大代表候選人登記、依法業於十月三十一日截止、計區域候選人四十七名、職業團體候選人二十四名、共七十一名、將依據選舉進行程序、於十一月六日正式公告。至政黨提名候選人名單、俟南京選舉總所電示後、再行公告。

民盟份子迷夢方醒 紛紛登記亟圖自新
前民盟主席張瀾胞姪張玠 亦向警部聲明與民盟無關

【本報訊】自政府宣佈民主同盟爲非法團體後，重慶行轅規定民盟份子自新登記辦法後，本市民盟份子前往警備司令部登記者頗不乏人，日前民盟主席張瀾之胞姪張玠，亦致函警備部聲明渠之態度，略謂過去曾屢勸乃叔息影故鄉、莫問政治。政府此次以戡亂求治、宣佈民盟爲非法團體、渠與乃叔僅爲叔姪關係、而與民盟無關。該處據函後、已准予備查。

各地通訊

壁山——壁津交界 團匪激戰

【本報壁山通訊】壁山郵政局局長鄧傑、奉調渝管理局工作、遺缺由梁稽承接任。又、壁津交界小神山附近、時有零星土匪出沒、二十八日上午、健龍來鳳等鄉鄉警備丁前往巡邏、與匪徒發生遭遇戰、鄉隊附及壯丁二名被匪擊斃、重傷二人、刻正兜剿中。（清二日寄）

瀘縣——清除匪患 三縣聯防

【本報瀘縣通訊】近來縣屬各鄉、土匪猖獗、縣府爲防止起見、挑選精幹警察一中隊、於觀音鄉境內、前往清剿、發現匪徒八人、其中四人携槍、四人徒手、經追擊結果、捕獲徒手匪徒一名、經長審訊、並召集附近各鄉鎮及隆榮交界處之鄉長、舉行治安會議、商討組織聯防事宜、經決定設三縣聯防辦事處於瀘縣雨壇寺、參加聯防之瀘、榮、隆、三縣邊區鄉鎮、各派警丁組織、今後對三縣邊區匪患、當可負責清除云。

梁山——運來食鹽 查出沃水

【本報梁山通訊】（一）禁政雖是雷厲風行、但毒物道東西仍暗流、每一角落、毒的消息仍時有所聞、廿八日及二十九日在萬縣運此的食鹽中搜出沃水三大瓶、茶素十大瓶又五大包。卅日搜出沃水一桶、毒犯在逃。（二）第七區立委候選人顏德基、曾子玉、已連袂來此活動競選、[illegible]

樂山——繆秋杰等視察鹽務

【本報樂山訊】[illegible]

警局人事稍有變更
警學會今宴施局長

【本報訊】渝市警局新任局長施覺民，於前日接事後，該局內務及人事正待調整中。聞秘書科長稍有變動如下：新任主任秘書杜今生，總務科長方子華，出納主任吳日昇、裝械股主任蔡廣樂等。又中華警察學術研究會渝分會、定九日借皇后餐廳、歡宴施局長、請前任唐局長作陪。

谷正鼎仲飛筑 昆明市長來渝

【中央社訊】中委谷正鼎、副部長[illegible]、昨日午後乘機飛筑。【中央社訊】昆明市長[illegible]、昨日午後抵渝、據曾氏稱：[illegible]渝市各項建設。

市府昨開月會
張市長說：市府員工生活困難，並未忽視。英人先國後己精神，值得效法。

【本報訊】渝市府昨行月會、張市長領導行禮如儀後、（一）教育局長報告：（一）辦理渝區高考情形良好、（二）逐漸使國民教育普及化、擬於十一月中校舍修葺、初步工作、半月內可竣事。（三）市地政局吳局長報告：（一）關於權狀問題、擬做到迅速確實、並就發證之技術、二、草擬渝市土地改革方案、刻正縝密研究中。俟報告畢、即由張市長介紹警局新局長施覺民與大家認識、並作簡單介紹詞：最後張市長指示：（一）地政關係甚大、民生主義是否能實現、厥視土地問題之能否解決、希地局能根據主義政策及有關法令、針對本市情形、詳加研究、俾擬切實可行之土地改革方案、（二）教育局對教育之理解甚正確、且能明瞭本身責任、望徐加努力。（三）市府對所屬員工生活困難情形、並未忽視、自十月調整標準公佈後、尤其明年（一）須向中央請求補助、此次英國議會訪華團來渝觀感頗佳、訪華團謂此乃各方都有進步、建設亦得要領之結果；該團在演詞中有之語謂「英國人民正在努力堅苦、謀復興、力求自力更生」、力先國家、後自己」之精神、值得我們警惕效法。

婦女建國會 有人籲取締
認該會成立不合法 且有操縱選舉情形

【本報訊】渝市選舉事務所頃據全國職業團體選舉事務所代電、以婦女團體、新聞記者、律師、技師、會計師、醫藥師等團體國大代表候選人提名簽署人數、規定至少五十人、至原來因不足法定人數被駁回之各該團體候選人簽署書、應依新規定核辦。

【本報訊】本市婦女賀仕賢、張秦芳等十餘人、以本市婦女建國會違法設立、並設時亦未經合法程序、且該會有用會錢操縱選舉之情形、而本市社會局竟於日前追認該會成立、渠等乃具呈市府及重慶行轅、請予取締。

華鎣山區 將成樂土
設管理局已無問題

【本報訊】重慶行轅前以華鎣山一帶匪類猖獗、爲免影響治安、曾呈請將四川省府於該地設立管理局、現行轅已接四川省府代電謂：華鎣山管理局已經第八三三次省務會議議決設置、並咨內政部備案、一俟奉准即行依法籌設。

確保轄區治安
渝警備部、區設置聯防處 共十一處包括縣份已決定

【本報訊】重慶警備司令部以冬防業經開始、爲肅清殘匪、安寧地方秩序起見、於前次冬防會議決定設置聯防處十一個、每一聯防處設主任一人、由警備部委派負責指揮該區武力、辦理該區防務、茲將十一區設立地點誌後：（一）江北（合川）、（二）北碚（[illegible]）、（三）江北（[illegible]）、（四）[illegible]、（五）永川（[illegible]）、（六）江津（綦江）、（七）[illegible]、（八）[illegible]、（九）南川（武隆）、（十）[illegible]、（十一）合川（銅梁）。

學校新聞

·重慶大學·

△本期學生自治會改選、各院系之班代表已選出、不日即可展開熱烈之競選運動。△昨前兩夜沙坪壩突告停電、適皓月當空、爲數月來所僅見、有情人多雙雙對對、携手徘徊於鴛鴦路上、唧唧情話、依依偎偎、月圓花好、此其時矣。△晴了兩日、堤上人行道皆已乾燥、洋馬兒又活躍起來、是豬車馬坂多事[illegible]形於色。

·巴縣中學·

△本校高中部失盜之書籍、已於十月三十一日於米亭子舊書店中發現、校方正會同該地保甲及治安機關偵究中。△本校高中三年級英文教師毛先生、亦任教市一中、原籍山東、被共匪攻陷、十三位親人均遭慘殺、同學們憐毛先生之遭遇、擬在校內發起捐款。（彩）

設備續增中
重慶電訊局

【本報訊】重慶電訊局、該局昨招待記者參觀、業已初步完成、各項電信設備、亦陸續增加、該局爲使外界知道其內部業務之發展情況、特於昨招待本市新聞記者、參觀該局自動電話機室、話機總廠、沙坪壩發訊台及上清寺收報房等地、據該局局長陳策談：該局現有自動電話二千二百多部、有人工電話三千多部、工報機三部、鍵盤機二十多部、電報機十二部、無線電報機六部、及最新式電傳打字機三部、該局每月收發電報三十萬件、員工一千七百餘人、日夜輪流工作、該局現正擬向美訂購最新式機器、以發展業務。

處理扣紗進行順利
已收罰金二億餘元

【本報訊】本市被扣棉紗、社會局擬具處理辦法、經核准公佈後、茲悉：近數日中、已登記並向市銀行繳納罰金者、計八月份二四二包、九月份四七二包、共計已收罰金九億五千餘萬元。

傭工之家將落成

【本報訊】本市七星崗協和里軍協導會舊址、改建爲傭工介紹所、所有費用、除募捐部分而外、其餘部分、均由市府撥款負担、建修工作、月內即可完工、俟完工後、即行開始登記介紹。

讀者之聲

公教人員訴苦 市府已有答覆

逕啓者：頃閱貴報本月三日刊登讀者之聲一則、內載本市公教人員調整待遇不能兌現及市府接收之中央印製廠房屋內之單位職員曹翰香、楊修業、張明道、陳永修、郭世宗、謝中歐、楊策等七人所稱各節、查本府次奉令調整待遇、中央僅機補（約計補助半數）、其餘自治部份員工增加數責令自籌。計本年九八兩月兩次調整共計不敷一百十億元、因本市稅源有限、稅率多已減低、對此差額無法籌措、經迭次呈請行政院全數補助、未蒙該准。嗣由市長晉京面爲陳請、始又奉准增撥五十億元、下差七十餘億元、仍屬無着。現各員工八月份以前調整增加數已多方設法、按規定標準先行全數清發。中央增撥之五十億元、最近尚只匯到二十五億元、正擬將各員工九月份調整數予以補發、至十月份調整待遇、中央仍照成案機補、[illegible]中央全數補助。嗣奉行政院調整明令後、又縷陳困難、[illegible]屬各單位、現有職員、因本市並無[illegible]、與事實不符、部份員工增加數予以[illegible]、清潔、當由本府隨時督促切實注意、以重衛生。特請查照登載、以正觀聽爲荷。此致

中央日報

重慶市政府秘書處

市救濟院普渡衆生

【本報訊】頃悉：市救濟院爲擴大救濟範圍、舉凡辦理游民習藝所、收容乞丐、流浪兒童、甚至游方僧道、均將予以收容、勸令學習技藝、經費開支、已決定於該院事業費內支用、不日即可開始收容。

本市簡訊

△本市音樂協會籌辦音樂學習班、五日開始報名、九日已考試、該班分聲樂、鋼琴、小提琴、理論作曲等四科、四個月結業。△南泉新聞專科學校、創辦之南泉新聞專科學校、已正式發刊南泉通訊、由該校學生編採、昨日新聞事業生課程、均由[illegible]任。

馬推事答覆難
只爲出言不愼 惹得一身煩惱

【本報訊】馬推事案訊、前在容威戈琪騙案時、所稱爲聞容、該案尚在重慶地方法院檢察處、已函請該推事指出、以便改善。

又受人詐騙
艾頤莊老實 騙子頗能用機行事 司令係濫代書所爲

【本報訊】姦界山城的候審、又在前案尚未結束的時候、又禍不單行的遭受了一次騙、當他被馬推事拘押、程序的第二天上午、有名冒充法院執達員持「馮家驥」名義、謂只有私章無法通知該院[illegible]。【又訊】昨據地院李懋官首席檢察官談：地院近頗多濫代書、常以騙詐爲生、地院決嚴密偵查、當嚴厲法辦。又稱：法院凡如拿獲騙詐有證據者、向原被告收取何氏費用、均出有正式收據、望各界注意及之、勿爲奸者所愚。

【中央社】艾頤莊容威艾因無暇購買上項報紙、即交法幣一萬九千元、請其代購並另付茶資一萬元、第二天艾往法院會某檢察官、並無其人、亦無其事、始知受騙。

（大印）說明院長看見國民公報刊登、容威指使看守收禁艾頤莊於十五號舍室、大爲震怒、已將所官扣留候訊、艾頤莊當日國民公報十九張交來佐證、並囑第二天到法院會辦檢

孫元良將出巡

【中央社訊】渝警備司令孫元良、昨日語記者稱：爲明瞭警備區治安及部隊生活情形、本人將於月底或下月初、出巡轄區各縣局、俾就地解決各項問題、及對本年冬防治安有所指示。

新華銀行
大廈落成昨日開業 新總經理昨已視事

【本報訊】重慶新華信託儲蓄銀行修建之民族路二號九樓大廈、刻已落成、該行已於昨日遷入開業、前往道賀來賓、絡繹不絕。

經濟綫上
渝市行情
卅六年十一月三日 △漲 ×跌

品名	價格
【糧食】（發批市石）	
上山熟米	△三三〇萬
上河熟米	△三二〇萬
中河熟米	△三〇〇萬
頭號麵粉（袋）	△[illegible]萬
二號麵粉	△[illegible]萬
小麥（市担）	△[illegible]萬
【肉類】（斤）	
豬肉	六千五
牛肉	△四千五
邊油	△一萬三
【油・糖】（担）	
桐油	九八萬
菜油	八四萬
上白糖	無交
中白糖	△八六萬
黃糖	二七萬
【花・紗】（市担）	
家鄉全担	△二九五萬
上等湖北棉	無交
20經荊州	△[illegible]
20絲雙雞	△[illegible]
20金飛艇	△[illegible]
20綠飛艇	[illegible]
20新忠孝	[illegible]
【燃料】（噸）	
大河焦炭	無交
小河大塊	七〇萬
東溪白煤	無交
美孚汽油（五加侖）	[illegible]
國貨汽油	[illegible]
【百貨】	
新光襯衫（打）	一六〇萬
吉士襯衫	一五〇萬
金牛麻紗汗衫	無交
金牛麻紗背心	無交
麻紗男襪	四〇萬
錦黃	六〇萬
井66色底皇后毛巾	三〇〇萬
大米末毯	[illegible]
力士皂（箱）	[illegible]
黑人香皂	[illegible]
利華藥皂（箱）	[illegible]
固齡牙膏	[illegible]
上海三星牙膏	[illegible]
【定頭】	
大美亭牌	[illegible]
富貴沖丹	[illegible]
闊亭陰丹	[illegible]
學生藍布	[illegible]
紫羅蘭藍布	[illegible]
一統元布	[illegible]
藍石藍布	[illegible]
四君子嗶嘰（紅帶）	[illegible]
上海元布	[illegible]
百萬金士林	[illegible]
璧山細紗土布	[illegible]
璧山粗紗土布	[illegible]
【香烟】	
翠鳥	[illegible]
大號紅錫包	[illegible]
海盜	無交
老刀	四萬八
小大英	△五萬八
非力普	×一九萬二
【西藥】	
500片至寧	一五萬
1000片阿的平	二五萬
10片阿司匹林	[illegible]
100粒八德命丸	九四萬
100粒八德命	一九萬
淨魚肝油	一〇萬
老裝白萬金油	[illegible]
老裝鵝牌	[illegible]
【藥材】	
當歸	二六萬
正松貝	三二〇萬
冬虫草（把）	一四〇萬
雅黃	無交
貢芎	×一六九萬
散黨	九八〇萬
大黃	無交
【滬市行情】	
32支藍鳳紗（件）	一四三〇萬
20支雙馬紗	×二八八〇萬
雛雞士林	一四八萬
美亭士林	[illegible]
福漢士林	一九五萬

同生和酒莊當啓 … 同行作此啓事 … 本報啓事 此登報聲明

余惠安七女慧瓊（從美）
李汝賢三弟叔堯（恆熙）
爲訂婚啓事
茲承楊樹勛李國華兩先生介紹謹詹於民國三十六年十一月三日在重慶舉行訂婚典禮特此敬告
諸親友

國營招商局宜昌分局標售鐵幫通及鐵橋啓事
茲有破爛鐵幫通一隻鐵橋一架合併標售承購者請於即日起至宜昌本局索閱投標須知辦理投標手續十一月十日上午九時由本局備小輪前往黃陵廟察看並定於十一月十五日在本局當衆開標此啓

實施憲政前夕　唯一參考用書
南京中央日報最新編印
辦理選舉事務須知
陶希聖主編　胡次威著
目錄
一、在現行法律有些什麼選舉
二、辦理選舉事務的是些什麼機關
三、在選舉前應該辦理的事務
四、在選舉時應該辦理的事務
五、在選舉後應該辦理的事務
批售處
南京中央日報發行科
零售：每册八千元
批發：百册以上七折
外埠：另加掛號寄費二千元
附啓
本報爲配合實施憲政充實讀者選舉智識起見特煩請著者內政部胡次長次威於百忙中寫成是書本書括述現行十一種有效法規施行條例及有關一切選舉事務手續等讀是書可洞悉一切選舉事務之全貌又本篇係本報選政叢書之一全書絡續出版編述分晰詳盡有選擇閱讀之便經本報陶總主筆精編更形名貴無論人選選人咸宜人手一册堪稱最完善之選政叢書

遺失證件聲明
本人不愼於十月三日被人竊去市軍字一八六四號左鄉軍官會會員臨時登記證及人員登記證衛戍司令部特務團勞動總隊中訓團軍官隊任職令中央軍校畢業生調查處登記證各乙件除分別報請補發外特此申明作廢　安徽歙縣[illegible]明啓

大雷雨
演劇十二隊演出　特請孫施誼導演
一日至七日每晚在抗建堂
城內由中華書局代售座卷

茲遺失川黔運銷區官鹽委託運輸證第六顆特此登報聲明無論何人拾得概行作廢　川黔涪運銷區官鹽委託運商營業處啓

廣東飛來！
何濟公上痛散
治頭痛牙痛心胃氣痛病後肚痛婦女經痛風濕骨痛發冷發熱傷風感冒
[illegible]選購請認明何濟公三字方不致誤
專治頭痛牙痛肚痛
經痛骨痛心胃氣痛
逢痛必止頭暈身熱
感暑伏熱發冷發熱
傷風感冒逢熱即退
總行廣州龍津東路洞神坊40號之一
總經理廣東藥房
漢口民生路一〇二號
重慶辦事處二府衙五十二號
本市各大藥房均有售
·現代社·

懸酬尋找李若謙

聯一實業股份有限公司重慶辦事處職員李先宗（號若謙）四川資中縣人，年約二十歲，中等身材，失蹤時身着白布襯衫（長袖捲起）黃咔嘰短褲，長襪，黃皮鞋，來渝不久，於九月二十二日午后八時許外出未歸，至今匝月，仍無消息，特再登報找尋，如有知其下落通知陝西路二一八號內本處或青年路七二號寶源煤礦公司藍澤惠君因而尋獲者，敬酬金川百萬元，備款以待，此啓

曾慶民律師代表何致祥君何張氏女士離婚啓事
茲據當事人何致祥君何張氏女士委稱：「我等於二十三年結婚以來初尚無異現因張氏習染嗜好被判罪刑經致祥提起離婚之訴尚未判決刻由親友調處兩願離婚除憑證協立契約各執以資遵守外用特委請貴律師代表登報聲明嗣後男婚女嫁各不相涉」等情前來本律師查核無異合代啓事如上
事務所：重慶民權路七十二號　電話：四一三七〇號　·我代·

君如患各種皮膚病請購
錫管包裝　塗搽便利　居家必備　均宜攜備
效力最大　容量最多　銷行最廣　牌子最老
美國　獅牌配尼西靈藥膏
·藥房均售·
華西區總經銷　遠東大藥房　林森路三三號
·現代社·

國泰　今天一獨家首輪　★贈券★暫停…客滿　壯麗五彩
雙槍獨行俠　馬上無敵手，槍下不留情！
一園　今天獻映　卡洛夫主演　惡魔王
第一新川　今天南院聯合獻映　香港小姐李蘭主演　情慾　妙在不言中！　情慾四射按捺不住　愛苗怒放春意盎然！
唯一　國產首輪巨片　追
民衆　國產大悲劇　南島相思曲
青年館　今天獻映　米高梅五彩　歌舞武俠巨片　百美嬉春　時間　十一時半　三時半　六時半　八時半　昨天客滿
昇平　李英顧蘭君周光主演　血濺鴛鴦
勝利　今天獻映五彩巨片　新天長地久
美工堂　今天獻映　無敵　草莽英雄　中國片　頭二放映　[illegible]

遺失化學私章一枚文曰溫伯宏印除向有關行局掛失外自登報之日起作廢
本人被竊失去中央軍事學校畢業生特訓字（06894）號登記證一枚中央軍官訓練班第五期

中央戲院啓事
查本院去年十月與三益公劇團合作上演今已一年滿期雙方早以書面同意解約行將停業所有債務事問經手與院無涉

本人不愼
遺失退役證收條市軍字第二三四號及左鄉軍官會收條二一二一號除呈報民政局備查外特此登報聲明作廢　上尉劉修勳

種子

調經補血　婦科新藥
千金湯
母體强健　子女茁壯
婦女身弱多病，所生子女亦必瘦弱或竟不得生育，欲得茁壯之子女必先謀母體强健！本品補血調經，統治月經各病，及虛弱諸症，具有特效，依照仿單服之，自然病愈體健，轉弱爲强，從此受孕得胎，產生茁壯之子女
主治　經期錯亂　行經腹痛　經來色淡　抄前落後　一月數行　數月一行　乾血癆症　面黃肌瘦　諸虛百損
上海種玉堂大藥行出品
分發行　重慶林森路三四六　種玉堂藥行
藥房均售
△現代▽

居家必備　旅行必攜
VIX
凡克司
主治　傷風　咳嗽　喉痛　鼻塞　多痰　音啞
藥房均售
△太平洋社

北極牌杏液止咳露
止咳化痰　平喘潤肺
藥性和順　功效靈速　香甜適口　婦孺咸宜
上海五洲藥房出品
重慶五洲藥房發行

茲遺失　志城錢莊臨時支票二張計票面額國幣伍仟元一張又票面額國幣伍仟元一張除函請掛失補發外特此登報作廢　[illegible]啓
茲遺失　重大電機系一九四六級傅昭武畢業證書一張特此聲明作廢　傅昭武啓
茲遺失　輜汽十五團第二連駕駛一等兵沈富生符號一枚二二五號除呈請補發外特登報作廢　汽十五團第二連啓

大一戒煙醫院請癮者注意禁政法令啓事
本院爲擁護政府推行禁政起見除免費送戒貧苦外（需要區公所證明書）並製特價一生藥水每劑六萬元以備優待七天戒脫請諸位癮者注意爲荷此啓
院址：民生路一九三號電話：二三一一號
敬啓者查禁政法令規定今後無論種毒製毒運毒販毒藏毒吸毒均處死刑特殊環境癮者之用負責

聲明作廢
茲有聯勤總部重慶被服總廠製呢廠特務隊上兵吳炳林佩帶卅六年度符號及呢字臂章各一枚遺失[illegible]永遠作廢
茲遺失　軍樂學校三十六年度第四五號證章一枚特此聲明作廢　汪庚祺啓
遷啓者　本人於昨日十一月二日失愼被竊外衣內有軍用行車路單三份路單號碼01457 7、014578、014579除呈請補發外特此登報證明作廢　范仁
茲遺失　天府煤礦職員證章三五八號一枚除呈請補發外特此登報　權廣銘啓

南充尋人
茲因舍妹楊桂芳（乳名妹娃）於民國廿六年古四月在果山公園迷失乃父楊雲峯迄未尋獲若有知其下落請函知重慶林森路二四五號三樓楊繼英不勝感謝並予厚酬不悞
二哥　楊繼英　啓

遺失啓事
逸由三友運輸商行遺失行章一枚除函請核給證明外特此登報聲明遺失作廢　三友運輸商行啓
茲遺失　志城錢莊臨時支票一張計面額國幣伍千元正除函請掛失補發外特此登報聲明作廢　張德周啓
本公司　茲遺失同華字第九十七號臨時棧單一紙除函請該號補發外特此登報聲明作廢　中裕企業公司啓

五分鐘　尿道排毒術
無論新老白濁魚口楊梅疳瘡頭痛等疑難花柳症及一切濕毒熱毒皮膚坑癢施術後五分鐘毒由小便排出輕者一次痊癒重者三次除根負責永不復發
地址：鄒容路十四號國華診所（四維戲院上面）

中央週刊
張文伯　主編
第九卷　第四十五期
大選前夕面臨的幾個問題　張文伯
遠東問題次要嗎？（國際周刊）　周西村
新共產國際組織之檢討　陳鍾浩
論大學教育之十年計劃　陳安仁
民主同盟的最後抉擇（特稿）　孫子超
評范文瀾主編「中國通史簡編」（書報春秋）　杜呈祥
救死與「反攻」（戰局鳥瞰）　楊力
徵文拔萃　胡德涵　黃一文　孫嘉麟　董新和
業已出版
南京總社　南京相府營十二號
上海分社　上海北京西路六四二號
綠洲社

重慶永慶商號遺失支票啓事
茲遺失中國銀行小龍坎辦事處三十六年十月三十日開出三〇八〇五號支票一紙票面金額國幣一千萬元正（限中央銀行交換科交換）除向該行掛失外特此登報聲明作廢

鳴謝花柳良醫朱秀峯先生
士良患下疳白濁病勢狠兇經中西醫藥治療打針服藥多次皆無效果病勢漸漸加重轉發魚口痛苦已極幸友人介紹朱醫師承注射特效新藥一針果然藥到病除白濁當天就止魚口下疳痛苦若失大見輕鬆蒙朱醫師妙術回春之法迅速治愈感激之至特此登報鳴謝朱醫師診所設五四路六十六號　周士良啓

半價　班龍丸
主治　虛勞羸瘦，手淫斲傷，生殖衰弱，精力疲憊，性慾減退，腰脊酸痛，腎虧虛冷，小便頻數，陽痿早泄，遺精盜汗，腦力衰弱，記憶減退，及腸胃病，飲食減少等
班龍丸每盒一百粒，裝定價二萬四千元，每打廿四萬元，外埠函購另加郵費三成
特長　「班龍丸」爲鹿茸有效成分製劑，內含雄性內分泌素，故凡老年體衰者，服之可恢復青春生殖機能，體力益强，青年腎虧體弱者服之填精益髓可返還精力壯盛之一日
由登報日起半價一月計每盒一萬二千元每打十二萬元
重慶中山一路（即黃家埡口）二二五號　金城藥房

朱秀峯淋濁疳瘡
漢口桂林著名多年花柳病專科醫師　特效新法速愈
最新特效淋濁針，立去尿道刺痛，小時止淋止濁，迅速治愈斷根，魚口橫痃睪丸炎皆有特效針藥，負責當天退腫止痛消散，迅速治愈斷根
診所五四路六十六號（雞街口）